LXIII. évf. 194. szám
2020.12.20.

Petőfi Sándor Általános Iskola - Óbecse
OŠ "Petefi Šandor" - Bečej

Fizyelő - Sveznalica

Tartalom:

Szerkesztő szava
Kis tollforgatóink írásai
Versek
Riportok - Intervjúk
Karácsony
Újévi fogadalmak
Fotohírek
Sveznalica
Angol-Német
Viccek - Fejtörők
Kisokos
Ötletelő - Öltögető
Barkács-sarok
Sulihírek

Ha én lennék a Jézuska,
ajándékot nem vennék!
Mindenkinek a szívébe
szeretetet ültetnék!
A szeretet szétterjedne,
egyetlen szent éj alatt.
Úgy ébrednénk, hogy a földön
gonosz ember nem maradt!
(Aranyosi Ervin)

Petőfi Sándor

Tisztelt Figyelőt olvasók! Kedves diákok!

Diáklapunk új számát „tarthatjátok” kezetekben. A szerkesztőség bízik benne, hogy előbb-utóbb nyomtatott formában is a kezetekbe tudjuk adni a kordokumentumot jelentő, a Petőfi iskola értékét megőrző diáklapunkat, a Figyelőt. Simonyi Mária tanárnő és Föglein János tanár úr valamikor azért indították útjukra a Kistörténész, majd Figyelő nevet kapott diáklapot, hogy mindenkor összefoglalja az iskola életét, ezáltal olyan értéket adva nektek, olvasóknak, amely iskolai életünk egy szeletét hagyja, örökíti meg az utókor számára. S a kézbe vehető nyomtatott példányoknak nincs párja. Azoknak illata és testet öltött varázsa van.

Bízunk benne, hogy jönnek még szebb, emberibb, virusmentes idők.

Minden gát ellenére, most is olvashattok a Figyelőben már megszokott rovatokban megfogalmazott tarka tudósításokat, híreket magyar, szerb, angol és német nyelven. Valamint új szemelvényekben tanulhattok az adventi-karácsonyi ünnepkörről, a spanyol nátháról és a ma olyan nagyon hangoztatott Covid19-ről.

Rajzok, fényképek teszik vizuális tartalmúvá lapunkat.

A karácsonyi verses idézeteket a nyolcadikosaink válogatták. Ahogy az ünnepi jókívánságokat a hatodikosok tollából kölcsönöztük.

Itt kell megköszönnünk azon szorgalmas embereknek írásaikat, akik elküldték nekünk, miért volt jó, személyiségformáló a Petőfi iskola diákjának lenni. Természetesen továbbra is nagy szeretettel és hálával fogadjuk a visszaemlékezéseket, valamikori és mostani diákjainktól, de hasonlóképpen valamikori és mostani pedagógusainktól is.

Ünnep előtt állunk. Jézus Krisztus születését, Megváltónk földi eljövetelét várjuk: az Úrjövetet s a karácsony szent napját. Ebből az alkalomból kíván a szerkesztőség minden tagja: áldott, békés karácsonyt minden kedves Figyelőt olvasónak.

Valamint az új év eljövetele kapcsán egészséget, lelki békét kívánunk mindenkinek:

„Emberek, legyetek újra gyermekek, hogy lélekben tiszták lehessetek!”

"Harang csendül,
Ének zendül,
Messze zsong a hálaének
Az én kedves kis falumban
Karácsonykor
Magába száll minden lélek."
(Ady Endre: Karácsony)

"Ezüst esőben szàll le a karàcsony,
a kàlyha zùg, a hòesès sűrű;
a làmpafèny aranylik a kalàcson,
a kocka pörög, gőzöl a tejsűrű.,,
(Koszolányi Dezső: Karácsony)

“Elérkezett már december,
foga van a télnek,
házak meghitt melegében
kis gyertyácskák égnek.”
(Mentovics Éva – Mese a karácsonyról)

"Szép Tündérország támad föl szívemben Ilyenkor decemberben. A szeretetnek csillagára nézek. Megszáll egy titkos, gyönyörű igézet, Ilyenkor decemberben."
(Juhász Gyula – Karácsony felé)

"Legyen ma templom
minden ember szíve,
Melyben a lélek szárnyat bontogat!
Karácsony édes ünnepén
Legyen imádság minden gondolat.,,
(Móra László: Karácsony édes ünnepén)

"Angyalok ölelnek láthatatlanul,
Jégbe fagyott szív bíborrá alakul.
Sokunk melegétől felolvad a Föld,
S boldogság terül szét az ünnep fölött."
(Diószegi Judit: Karácsonyi láng)

"Betemetett a nagy hó
erdőt, mezőt rétet.
Minden, mint a nagyanyó haja,
hófehér lett.
Minden, mint a nagyapó bajsza,
hófehér lett,
csak a feketerigó
maradt feketének."
(Kányádi Sándor: Betemetett a nagy hó)

"Bort,
búzát,
békességet,
Otthonodba melegséget,
Lányodnak egészséget,
Dolgos napokra
könnyedséget,
Otthonodba szeretetet,
Gyengéknek erősséget,
Új utad legyen szerencsés,
Jég hátán is megélj,
Életed könnyű legyen,
Véleményed mindig legyen,
Engem el ne feledj,
Tenéked én ezt kívánom az
új évre."
(Vanczel Alexandra: Köszöntő)

Szabolcska Mihály: Karácsony

Egy nap meg egy este
Minden esztendőben:
Szeretném, ha király
Lehetne belőlem!

Ha nem is, ha nem is
Valami sokáig:
Karácsony estétől
Karácsony napjáig.

Karácsony estéjén,
Hogy a csillag támad:
Kinyitnám aranyos
Gyöngyös palotámat.

Minden elhagyottat
Oda gyűjtögetnék,
Sápadozó árvát
Szárnyam alá vennék.

Ha koldus, ha bűnös:
Nagy birodalmamba'
Szerető szó nélkül
Senki sem maradna.

Könnyet ahol látnék:
El azt sem kerülném,
Szép selyem
kendőmmel
Szépen letörülném!

… Karácsony estéjén
Minden esztendőben,
Szeretném, ha király
Lehetne belőlem!

Ünnepi készülődés

A karácsonyra nagytakarítással, fenyőfa díszítéssel, szobám díszítésével készülök.
Karácsony alkalmából az a kívánságom, hogy mindenki legyen egészséges és hogy mindenkinek a szívébe költözzön békesség és szeretet.
Sétáló Anett

A karácsonyra már készülődök, anyukámmal már az égőket feltettük a házra, és az ablakokat kidíszítettük. Majd a sütiket is közösen készítjük el.
Karácsony alkalmából mindenkinek jó egészséget és boldog karácsonyt kívánok.
Gergely Dominik

Az ünnepre már egy - két héttel korábban elkezdünk készülődni.
Általában a ház takarításával és díszítésével kezdjük.
Majd ezt követi a bevásárlás és a sütemények készítése.
Családomban hagyomány a mézeskalács sütése és díszítése.
Karácsonyra azt kívánom, hogy mindenki lelje meg a békességet és a boldogságot.
Kovács Lilla

Családommal először feltakarítjuk a házat. Utána pedig felállítjuk a karácsonyfát.
Minden évben testvérem és én díszítjük fel a fát. Karácsony napja előtt anyukám és én elkészítjük a mézeskalácsot, karácsony napján pedig az ebédet, hiszen minden karácsonykor a nagyszüleimmel ebédelünk.
Az én kívánságom az, hogy végre vége legyen ennek a vírusnak és mindenki egészséges legyen.
Hódi Lúcia

A karácsonyra úgy készülünk, hogy édesapámmal 24-én összeszereljük a karácsonyfát és feldíszítjük, édesanyám pedig elkészíti a szaloncukrot és a fa alá csempésszük az ajándékokat. A mi családunk közösen elmegy minden évben az éjféli misére.
A karácsonyi kívánságom az lenne, hogy egészség és szeretet legyen mindenhol.
Kiss Alex

Mi már nagyon várjuk a karácsonyt. Karácsony előtti napokat azzal töltjük, hogy feltakarítjuk , díszítjük a házat illetve a karácsonyfát.
Karácsony alkalmából azt kívánom, hogy a vírus ellenére is legyen boldog és szeretettel teljes ez a csodálatos ünnep.
Pekár Donald

Kúti Hanna 1.c

Advent a karácsony, december 25-e előtti negyedik virágvasárnappal – más megfogalmazásban a Szent András apostol napjához - november 30-ához - legközelebb eső vasárnappal – veszi kezdetét, és karácsony napjáig tart.

Advent első vasárnapja mindig november 27. és december 3. közé esik. Ez a nap három időszak kezdetét is jelenti: a keresztény egyházi év kezdetét, a karácsonyi ünnepkör kezdetét és természetesen az adventi időszak kezdetét. Az egyházi naptárban a hét vasárnappal kezdődik, így advent négy hete is a négy vasárnapot követi. Az utolsó hét hossza lehet egy nap (amikor a negyedik vasárnap december 24-re esik) vagy akár egy teljes hét is (amikor az utolsó vasárnap december 18-a).

December 24. az advent utolsó napja, még nem karácsony. Ennek megfelelően a régebbi egyházfegyelemben ez még böjti nap volt, így a nap hagyományos ételei (pl. hal, mákos guba) is böjtösek.

A sötétség beálltával fokozódik a várakozás, mely a Jézus Krisztus születését ünneplő éjszakai misével ér véget.

Az *advent* szó jelentése *„eljövetel”*. A latin *„adventus Domini”* kifejezésből származik, ami annyit tesz: *„az Úr eljövetele”*. A karácsonyt megelőző várakozás az eljövetelben éri el jutalmát. Régebben egyes vidékeken „kisböjtnek” nevezték ezt az időszakot.

A katolikus egyházban advent liturgikus színe a lila, amely a bűnbánatot, a szent fegyelmet és összeszedettséget jelképezi. Az adventi lelki felkészülés időszakára III. Ince pápa rendelte el a lila miseruha használatát. Az egész időszakban dísztelen a templomi oltár, az orgona szerepe pedig az énekek kíséretére korlátozódik.

Advent harmadik vasárnapján, örömvasárnapon (*gaudete* vasárnap) az Úr eljövetelének közelségét ünneplik; e nap liturgikus színe legtöbb helyen a rózsaszín.

Szokások

Böjt: Korábban szokás volt az adventi időszakban böjtöt tartani. Az adventi böjti idő alatt tiltották a zajos mulatságokat és az ünnepélyes házasságkötéseket, de az utóbbit az 1661. évi nagyszombati zsinat püspöki engedélytől tette függővé. A böjtölés hagyománya a 20. század közepén tűnt el.

Jelenleg a katolikus egyházban nincsen böjti előírás az adventi időszakra vonatkozóan, ugyanakkor ajánlott a visszafogottság, csend, a több ima és lelki olvasmány, valamint a bűnbocsánat szentségéhez járulás.

Szentcsalád-járás: A szentcsalád-járás a 20. század elejéről származó katolikus szokás. A hívek minden nap más házhoz visznek egy a szent családot ábrázoló képet, majd imákat mondanak, és kisebb szertartásokat mutatnak be körülötte. A népszokás arról a bibliai eseményről emlékezik meg, amikor a gyermekét váró Szűz Mária és Szent József Betlehembe érvén szállást kerestek maguknak.

Adventi koszorú: Így nézhetett ki Wichern evangélikus lelkész adventi koszorúja: vasárnapokra fehér, hétköznapokra és szombatokra piros gyertyák jutottak

Az adventi koszorú ősét 1839-ben készítette Johann H. Wichern németalföldi evangélikus lelkész: egy örökzölddel díszített szekérkeréken 24 gyertyát helyezett el, melyek közül minden nap eggyel többet gyújtott meg karácsonyig. Ma az adventi koszorú általában fenyőágból készített kör alakú koszorú, melyet négy gyertyával díszítenek. A gyertyákat vasárnaponként (vagy előző este) gyújtják meg, minden alkalommal eggyel többet. A világító gyertyák számának növekedése szimbolizálja a növekvő fényt, amelyet Isten Jézusban a várakozónak ad karácsonykor.

Adventi naptár: Az adventi naptár használatának népszokása 1900 körül kezdődött, kialakulása egy német édesanyához kötődik, akinek kisfia, Gerhard, már hetekkel az ünnep előtt türelmetlenkedett a várva-várt és megszokott karácsonyi ajándékok miatt. Az édesanya ezért egy játékot talált ki gyermeke számára: egy kemény papírlapot huszonnégy részre osztott, mindegyik részre rátűzött egy-egy darab csokoládét, majd megengedte, hogy a gyermek minden este megegyen egyet-egyet közülük. Közben a kisfiú felnőtt, s nem felejtette el édesanyja meglepetését, és üzleti vállalkozásba kezdett. Olyan naptárt szerkesztett, amelyen huszonnégy ablakocska mögé egy-egy darab csokoládé vagy cukorka volt elrejtve, s ezek csak a spaletták kinyitása után váltak láthatóvá.

Forrás: *https://hu.wikipedia.org/wiki/Advent*

Dvorszki Rihárd 1.c

Karácsony a kereszténység jelentős ünnepe, Jézus születésnapja. Napjainkra családi vonatkozása felerősödött, a szeretet, az összetartozás, az ajándékozás ünnepe lett.

A karácsony előzményei

Amióta az emberiség földműveléssel, állattartással foglalkozik a napfénynek, a meleg tavaszi és nyári hónapoknak óriási szerepük van az emberi társadalmak életében. Az emberek táplálékukat a meleg időszakokban tudták megtermelni, ilyenkor bőség és jólét jellemezte a közösség életét, szemben a hideg téli napokkal, amikor az éhezés, a hideg és a sötét kerítette hatalmába az embereket.

Érthető tehát, ha az ókori népek hálaadó, köszöntő rítusokkal ünnepelték a téli napfordulót, amely időponttól kezdve a nappalok egyre hosszabbodnak, átvitt értelemben a fény győzedelmeskedik a sötét éjszaka felett. Ezeknek a rítusoknak az is a szerepük volt, hogy az elcsigázott emberekbe reménységet, hitet öntsenek, hogy könnyebben viseljék azt az időt, ami a tavasz beköszöntéig hátravan.

Az ókori Rómában a december 17 - 24. közötti időszakban tartották a Szaturnália ünepeket. Szaturnusz a földművelés, a paraszti munkák istene a római hitvilágban. Az emberek nagy lakomákkal, ivászatokkal, tánccal, zenével ünnepelték Szaturnuszt, szokásban volt a szolgák megajándékozása, és bizonyos munkák tiltva voltak. A házaikat örökzöld borostyánágakkal díszítették. A naptárreformig a Római Birodalomban az új év kezdete is ekkorra esett.

A mai értelemben vett, keresztény karácsonyról a IV. század óta emlékezünk meg, eredetileg december 25-e Jézus születésnapja, az előző este karácsony vigíliája, más szóval karácsony böjtje vagy Szenteste, 26-a pedig az ünnep második napja.

December 24.- Karácsony vigíliája

Hagyományosan ezen a napon állítjuk fel a karácsonyfát és ezen az estén ajándékozzák meg egymást a családtagok Magyarországon. Az ajándékozás szokásának eredete bizonyos elméletek szerint a Napkeleti Bölcsek történetére vezethető vissza, akik a csecsemő Jézusnak ajándékokkal hódoltak Betlehemben. Karácsony megünneplése a kereszténység terjedésével az egész világon elterjedt, bár vannak természetesen különbségek az egyes országok szokásai között.

Karácsony csodája

A karácsony éj varázslatát valószínűleg mindnyájan ismerjük. Bár napjainkra az ajándékozás rendkívül fontos momentuma lett az ünnepnek, mégis a karácsony éj misztikuma, csodája nem múlt el. Ez az ünnep, melynek valódi tartalma a legelevenebben él ma is. Karácsony este minden elcsendesedik, a közlekedés leáll, és ha olyan szerencsénk van, hogy hó is esett, a csend még teljesebb. Míg advent a reményteli várakozás ideje, a Szenteste maga a megvalósult és beteljesedett csoda, a Megváltó születésének napja. A képzőművészetben, a zenében talán a legtöbbször feldolgozott téma.

Jézus születésének története

Anyja, Mária, Józsefnek a názáreti ácsnak a jegyese volt, de még mielőtt egybekeltek volna, Mária gyermeket fogant a Szentlélek erejéből. József a judeai Betlehembe ment Máriával, mert Augusztusz császár rendelete szerint összeírás volt. Ott tartózkodásuk alatt jött el a szülés ideje, de mivel szállást nem kaptak, Mária egy jászolban hozta világra gyermekét. A pásztoroknak , akik a pusztán legeltették a nyájat, megjelent az Úr angyala, és tudatta velük, hogy megszületett a Megváltó. A pásztorok meg is találták Betlehemben Máriát és a Kisdedet, hódolatukat fejezték ki az Isten fiának. (Más változatban a Napkeleti bölcsek kaptak jelet Jézus születéséről, ők keresték fel a kisdedet, és ajándékokat vittek neki.)

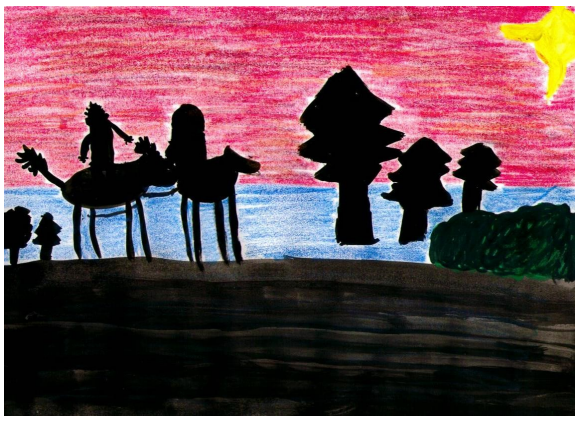

Forrás: *http://www.unnepekoldala.hu/karacsony*

KARÁCSONY

Karácsonyfa állítás előzménye a pogány hagyományokban a termőág, zöldág házba vitele, illetve a ház és a ház környékének örökzöld ágakkal díszítése. A szokást ismerték a kelták, náluk a fagyöngy, a magyal és egyéb örökzöldek játszották a főszerepet. Magyarországon a zöldág általában rozmaring ágacska, nyárfa vagy kökénybokor ága. A gerendára függesztették fel, aranyozott dióval, piros almával, mézesbábbal, szalmafigurákkal díszítették. A diónak rontást űző erőt tulajdonítottak, a gyümölcs a bőség, egészség jelképe, a szalma pedig a betlehemi jászolra emlékeztet. A karácsonyi ág később fejlődött kis fácskává, amit szintén a házba vittek, és különféle módon díszítettek. Feljegyzések szerint az első hagyományosnak mondható karácsonyfát freiburgi pékinasok állították a város kórházában a XV. században. Átvitt jelentése a hagyományosan pirossal ékesített fenyőnek az életfa, a természet évről-évre megújulása, körforgása. A fán látható girland (vagy boa!) a paradicsomi rosszra csábító kígyót jelképezi, az alma a tudás fájáról szakasztott gyümölcsre emlékeztet (ennek mintájára alakultak ki később a piros, arannyal díszített üveggömbök), a gyertyák pedig a fény, a nap, keresztény felfogás szerint Jézus szimbólumai. A manapság megszokott díszes, üveggömbökkel, szaloncukorral felállított fa német protestáns hatásra terjedt el bécsi közvetítéssel, kezdetben az arisztokrácia és a városi polgárság körében. A feljegyzések szerint először Brunswick Teréz martonvásári grófnő állított karácsonyfát. Magyar paraszti életben a mai értelemben vett karácsonyfa állítás szokása, házilag főzött szaloncukorral, a fa alá helyezett betlehemmel csak a XX. században terjedt el. A szegény paraszti családokban a II. világháború végéig megmaradt a zöldág állítás szokása, sőt volt ahol a jó szaporulat reményében az istállóba is vittek belőle. A karácsonyfát hagyományosan Vízkeresztkor (január 6.) bontják le.

Karácsonyi ünnepi vacsora: A karácsonyi asztal a néphagyományban fontos szerepet játszott az ünnepkor. Mind az asztal díszítésének, mind az étkezésnek szigorú rendje volt. A feltálalt fogásoknak mágikus erőt tulajdonítottak. A karácsonyi abroszt az év során még általában vetőabrosznak használták (ebből vették az első gabonamagvakat, hogy bő termés legyen.) Az asztalra gabonamagvakat helyeztek, ebből adtak a baromfiaknak, hogy jól tojjanak, az asztal alá pedig szalmát tettek, annak emlékére, hogy Jézus jászolban született. Később ezt a szalmát a jószág alá tették, hogy egészséges legyen, de volt ahol a gyümölcsfákra is kötöztek belőle, jó termést remélve. A szigorú rituálékhoz tartozott, hogy a gazdaasszony nem állhatott fel vacsora közben az asztaltól, hogy jól tojó tyúkjai legyenek. Az ételek közül előnyben részesítették azokat, amelyek bőséget, jó termést ígértek a háziaknak. Innen a bab, borsó, lencse, mák, dió, hal a (halpikkely miatt) megjelenése a karácsonyi asztalon. A fokhagyma az egészséget, a méz (mézesbáb) az élet édességét jelképezte. A kalácsból, almából az első falatokat szétosztották egymás között, hogy a család mindig összetartson. A karácsonyi morzsát összeszedték, és az állatoknak adták, hogy termékenyek legyenek, de jó volt betegek gyógyítására, rontás elűzésére is. Sok helyen este az asztalt nem szedték le, hogy a betérő kis Jézus ne maradjon éhes. A paraszti étkezési szokások alapjai ma is megtalálhatók karácsonyi étrendünkben. Gyakoriak a halból készült ételek, de angolszász befolyásra elterjedt a pulyka is. A borleves egyértelműen a nagypolgári étkezési kultúra része, a mákosguba viszont a paraszti hagyományból ered, csakúgy, mint az elmaradhatatlan beigli (a diós, mákos kalács).

Karácsonyi népszokások: Regölés - a téli napforduló ősi, pogánykori szokása. Férfiak jártak házról-házra és bőség, termékenységvarázsló rigmusokkal köszöntötték a háziakat. Általában karácsony másnapján, 26-án került rá sor. A néprajzkutatók a regölés dallam és prozódiai sajátosságaiban finnugor eredetet mutatnak ki (a kutatás szerint a sámánénekkel van összefüggésben). Különféle népi hangszerekkel (duda, dob, csengő...) is kísérték a regölést, a szereplők kifordított bárányból bundát viseltek. A regösök a házhoz való megérkezéskor a házigazdától engedélyt kérnek, hogy elmondhassák az éneket, ezután beköszöntőt mondanak, majd gyakori a csodaszarvas legenda valamely változatának elmondása, ezután következnek a jókívánságok a háziaknak és az adománykérés. Állandó szövegrész a refrén: " Haj, regö rejtem, azt is megengedte az a nagyúristen."

Betlehemezés - a magyar paraszti hagyomány egyik legismertebb és legnépszerűbb, többszereplős, dramatikus népszokása a karácsonyi ünnepkörben. Tulajdonképpen pásztorjáték, azt a történetet meséli el, melyben Jézus születésekor a pásztorok vagy a "három királyok" (a napkeleti bölcsek) meglátogatják a jászolban, barmok közt fekvő kisdedet és Máriát. A betlehemezők, általában férfiak, legények vagy gyerekek betlehemet visznek magukkal. Ez fából, papírból készült jászol, melyben a szent család figuráit és a jászolban fekvő állatokat ábrázolják. A dramatikus játék részei a bekéredzkedés, a háziak köszöntése, a születéstörténet felolvasása vagy előadása, adománygyűjtés. Állandó szereplők a pásztorok (külön megemlítendő az öreg pásztor) és egy angyal, illetve Szűz Mária és Szent József.

A magyar népi hagyományban Szenteste napján csak a ház körül szabadott dolgozni, a mezőn tilos volt tevékenykedni. Nem volt szabad kölcsönadni, mert ez elvitte a szerencsét. Ezen az éjjelen merítették az ún. aranyos vizet vagy életvizet, melynek egészségvarázsló szerepet tulajdonítottak.

GÁL NOÉMI: KORONANAPLÓ

2020.március 14. szombat
Kedves Naplóm!
Tudod, hogy szeretek tanulni. Ugye, hogy tudod?!
És ma is egész nap tanultam. Mert hétfőn nehéz napom fog lenni, hiszen ellenőrzőt írunk angolból.
Nagyon izgulok.
Lehet, hogy épp ezért nem megy a fejembe?
Olyan csalódott vagyok. De nem adom fel. Ebéd után újult erővel fogom folytatni a magolást.
Elegem van. Érzem, nem állok a helyzet magaslatán. Bár történne valami,
és elnapolnánk ezt a hétfői tesztet! Szükségem van még pár nap gyakorlásra.

2020.március 15. vasárnap
Drága Naplóm!
Képzeld, valóra vált a kívánságom! Csoda történt. Hétfőtől nem szabad iskolába mennünk.
Rendkívüli helyzetet hirdetett az elnök Szerbiában. Nincs angol ellenőrző.
Nincs felelés. Úgy örülök!
A Koronavírus elérte országunkat is. Online iskoláról beszélt az elnök, meg kijárási tilalomról. Ez olyan izgalmas!

2020.március 17. kedd
Ma egész napom az online tanteremben töltöttem. Tanáraim küldték a termek kódjait és
azokba jelentkeztem be. Ismerkedtem a Google tanterem működésével.
Online beszélgettem a barátnöimmel. Anya se tiltakozott, hogy egész nap a gép előtt ülök
és a fülemen lóg állandóan a mobil.
Tetszik ez a tanulás!

2020.március 26. csütörtök
Nem is olyan jó ez az online oktatás. Ma nagyon elegem lett belőle.
Napok óta reggeltől estig a gép előtt ültem. Sorra érkeztek és érkeznek a feladatok, a tesztek.
Csipog, berreg hol a számítógépem, hol a mobilom. Őrület.
A fejem szét durran.
Nyugalomra vágyok! Vissza a suliba.

2020.március 27. péntek
Ma van iskolán napja. Ünnep van. Barátok nélkül, iskola nélkül. De ünnep.
Hát milyen az ilyen ünnepelés?!
Én a társaimmal akarok lenni! Bent az iskolában játszani, hogy tanulok.
„Hol vagytok ti régi játszótársak?”

2020.április 22. szerda
Sokat hanyagoltam. Több feladatom is késve készítettem el. És megfogadtam, hogy csak reggel és délután két-két órát tanulok. Akkor kapcsolom be a gépem. Utána Noémi nincs itthon-t játszok.
Segítek anyunak, játszok a kistestvéremmel.
S ma tényleg így is cselekedtem. Sokkal jobban érzem magam.
Lelkem mélyén azért tudom, hogy nincs ez így jól. De csak így tudom elviselni ezt a bezártságot.

2020.május 6. szerda
Kedves Naplóm!
Ma feloldoták a rendkívüli helyzetet! Úgy örülök neki!
A Koronavìrusról azt mondták még sokáig velünk marad, - pedig nem szívesen látott vendégünk! - így meg kell tanulnunk élni ezzel a járvánnyal. Maszkokat hordunk, tàvolsàgot tartunk, kezet mosunk folyton.
Iskola tovàbbra sincs. Ezt az évet már így zárjuk le, a világhálón telekommunikációs kütyükkel. Soha nem gondoltam volna, hogy egyszer még hiányozni fog az iskola, az udvar, a csengő, a tanárok arca, a baràtok szava.

2020.május 31. vasárnap
Ma van a szülinapom.
Reggel 8 óra, még mindenki ágyban van.
Hetek óta a Koronavírus határozza meg az életünket. Nyomasztó érzés. Semminek nem tuudok már örülni.
A barátokkal hetek óta nem találkoztunk. Az első szülinapom, amelyet egyedül ünneplek.
Bevallom nem ilyen szülonapról álmodtam.

2020.szeptember 1. kedd
Kedves Naplóm!
Ma újra megszólalt az iskola vén csengője. Szívmelengető volt hallani a hosszú berregését.
Ám minden más megváltozott.
Olyan idegen lett.
Az ajtóban lázmérőkkel fogadtak bennünket. Fertőtlenítő szőnyegbe kellett taposnunk. Kezet kellett fertőtlenítenünk. S csak így léphettünk be az épületbe, másodiknak nevezett otthonunkba. Bármerre néztem a gyerekek arcát félig maszk takarta el. A termekben a padokat széthúzták, hogy meglegyen köztünk a biztonságos távolság.. A szünetek nem léteznek többé, saját tantermünk foglyai lettünk. Pedig mennyi csintalanságot követtünk el szünetek alatt! Ettől volt izgalmas a tanulói lét.
A világ más lett, s vele együtt mi is megváltoztunk Csak bámultam az osztálytársakat, megnőttünk, megkomolyodtuunk és falakat emeltünk.
„Hol vagytok ti régi játszótársak?”

Sulihírek

Az iskolakönyvtár „Gyereknek lenni jó!” gyermekheti rajz- és fogalmazáspályázatának eredménye:
Резултат ликовно-литерарног конкурса школског библиотека поводом дечје недеље „Бити дете је добро!“

Ajánlott témák:
Jót játszottunk / Лепо смо се играли
Az én mesém / Моја прича
Egy felejthetetlen élményem / Један незаборавaн доживљај
Adni jó! / Együtt lenni jó / Даривати је добро! / Бити заједно је лепше!

Rajzpályázat/Ликовни конкурс:
1 – 2. osztályosok számára
1. Szabó Ádám 2.d
1.Bíró Benedek 1.c
2. Hódi Zsófia 1.c
3.Врекић Лазар 2. разред, Милешево
3.Bocor Zsombor 1.c
Különdíjasok:
Ган Јован 1.a, Szöllősi Csenge 1.b, Alkotó szakkör tagjainak csoportja: Kúti Hanna 1.c, Dvorszki Rihárd 1.c, Butás Fanni 1.c, Gál Adrienn 1.c, Babenyac Márton 2.b

Fogalmazáspályázat/ Литерарни конкурс:
3 – 8. osztályosok számára

Magyap nyelven:
3 – 4.osztály
1. Hallai Viktor 4.b
2. Bátori Simon 4.b
3. Török Írisz 4.b
3. Ferenc Orsolya 4.b
Különdíj: /
5 – 6.osztály
1. Szabó Balázs 5.b
2. Herbatényi Botond 6.b
Különdíj: -
7 – 8.osztály
1. Tallós Kinga 8.b
2. Deák Evelin 8.c
3. Papp Marinella 7.b
Különdíj: Hegedűs Márton 8.b

Szerb nyelven:
3 – 4.osztály
1. Матеј Алић 4.a
2. Теодора Козма 4. разред, Милешево
Posebna nagrada: /
5 – 6.osztály
Posebna nagrada: Милица Пантелић 5.a

Iskolánk újdonsága az emeleti képtár. Ismert és kevésbé ismert alkotók munkái.

Bartha Áron történelem tanár úrral október 26-án látogatást tettünk a városi levéltárban. Megismerkedtünk az intézmény munkájával, az ott őrzött dokumentumokkal, legrégebbi könyvekkel. Útmutatást kaptunk a családfakutatáshoz. Megtekintettünk egy régi tűzoltósági emlékbotot. Élményekkel gazdagodva tértünk vissza az iskolába.

A Thurzó Lajos Általános Iskola idén online hirdette meg az „ Messzeringó gyerekkorom világa…” elnevezésű szavalóversenyt. Az 1. és 2. osztályosok kategóriájában 75 videóra felvett vers érkezett be. Iskolánkból, az 1.c osztályból 14 tanuló szavalatát küldük el. A zsűri szerint Hódi Zsófia III. helyezést ért el, Bartusz Áron pedig különdíjat érdemelt ki.

Az olvasást többféleképpen gyakoroljuk, hogy mindig az újdonság varázsával hasson. Az egész 1.c osztály csipeszelt.

Szabò Balàzs a Kalmàr Làszlò matematikaversenyen, bejutott az országos döntőbe, ahol különdíjat érdemelt ki és emellett jutalma tizenháromezer dináros kèszpènz-nyeremény volt.

A FORRÁS Magyar Népművészeti és Kulturális Oktató Központ néptáncos foglalkozással tette színesebbé a dreai kihelyezett tagozat tanulóinak napját. Cseszák Balázs, Cseszák Korcsik Anikó és Szabó András énektanítással, moldvai táncokkal és ügyességi játékokkal varázsoltak feledhetetlen és fergeteges hangulatot. Mindemellett volt hangszerbemutató is, melynek keretében tanulóink megismerhették a pásztorfurulyát, a kavalt és a magyar kecskedudát.

Sulisarok

Vadonatúj pingpongasztalok kerültek az óbecsei Petőfi Sándor Általános Iskola előcsarnokába. A diákok a PEFISPORT nevű projekt keretében ismerkedhetnek meg az asztalitenisszel.
Bezeg Réka junior szerb bajnok is ebbe az iskolába járt. Bezeg Réka, háromszoros junior asztalitenisz szerb bajnok, Óbecse: *„Remélem, hogy valaki kedvet kap hozzá, hogy kipróbálja, mert most igazából nagyon jó lenne, ha többen elkezdenének a pingponggal foglalkozni.”*

2020. novemberében a Petőfis diákok részt vettek a községi úszóbajnokságon a becsei sportközpontban. A versenyen a Samu Milyály, a Zdravko Gložanski és a Sever Đurkić ikola talulói is mérték össze úszástudományukat.

A Petőfisek csillogtak!
1.-2. osztály: kraul, fiúk 50m
1.helyezett: Novák Alex
2.helyezett: Babenyac Márton
3.-4. osztály: kraul, fiúk 5om
3.helyezett: Kádas Dávid
5.osztály: kraul, fiúk 50m
2.helyezett: Deák Dominik
5.osztály: kraul, lányok 50 m
1.helyezett: Maša Ćuk
6.osztály: hát, fiúk 50m
2.helyezett: Aranyos Andor
6.osztály: mell, lányok 50m
1.helyezett: Elena Ćuk
7.osztály: kraul, fiúk 50m
2.helyezett: Varró Tódor
7.osztály: hát, fiúk 50m
2.helyezett: Tót Tamás
7.osztály: mell, lányok 50m
1.helyezett: Ördög Gabriella
8.osztály: mell, lányok 50m
2.helyezett: Horvát Zsaklin
7.osztály: hát, lányok 50m
1.helyezett: Bada Mia
8.osztály: hát, lányok 50m
1.helyezett: Kaszás Korina

Vàrakozni, kèszülődni.... Boldog időszak ez, amelyet àtjàr a szeretetteljes izgalom. Az Adventi időszak karàcsony előtti negyedik vasàrnaptòl karàcsony napjàig tart. Ez az időszak gyerek ès felnőtt szàmàra egyarànt nagy izgatottsàggal teli vàrakozàssal telik. Szilvia tanìtò nèni kis diàkjai is meggyùjtottàk az adventi koszorù első gyertyàjàt:
"Èg a gyertya èg,
el ne aludjèk,
a szeretet a szìvünkből
ki ne aludjèk...."
Fogadalmat is tettek,hogy bővìteni fogjàk jòcselekedeteik listàjàt!! Már Andrej levette az adventi naptàr első meglepetès csomagjàt ! Időt szànunk arra, hogy együttes èlmènyt faragjunk az előkèszületekből, mert a legkisebb esemènyekből lehetnek kèsőbb a legnagyobb emlèkeink.

A magyarországi Edutus Egyetem és a szabadkai Magyar Tannyelvű Tanítóképző Kar közös projektje egy robotprogramozási verseny. Id;n, a virushelyzetre való tekintettel online formában szerveznek meg. Iskolánk három csapattal is megméretteti magát.Önáló kutatómunkában, robot összeállításban és programozásban versenyeznek iskolánk csapatai.

We're thankful for our students.
Minden évben november negyedik csütörtökén ünnepelik a Hálaadást az Észak-Amerikai államokban.
Emelt szintű angol órákon Sági Lívia tanárnő alsó osztályos kisdiákjai ezzel az ünneppel ismerkedtek. Az első és második osztályosok kreatívan bemutatták miért hálásak, míg a harmadik és negyedikesek interaktív módon tanultak az ünnep eredetéről.

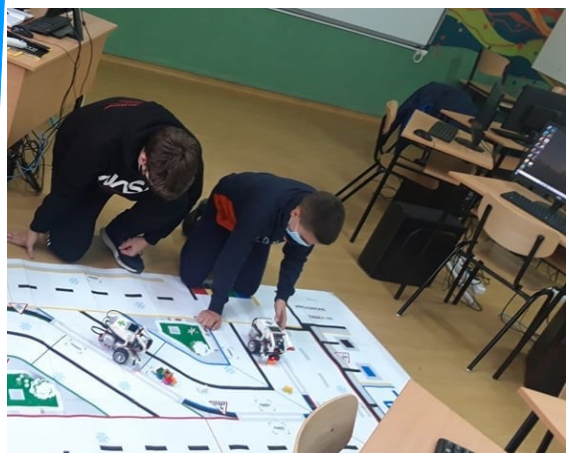

A KözgazdÁSZ palánta elnevezésű versenyre iskolánkból 5 csapat nevezett be. A harminchat csapat közül iskolánk PefiMath csapata (Fleisz Ákos, Sétáló Ákos és Varró Tódor első helyezést értek el.

Légy segítőkész!
Az önkéntesség egész évben nagyszerű dolog, de a legtöbb időnk, tény és való, a szünetek idején akad. Ekkor, ha nincs jobb dolgunk, elmehetünk segédkezni! Nagymamák és nagytaták várják, hogy unokáik meglátogassák őket.
Alkoss!
Ha nem érzel magadban elég bátorságot ahhoz, hogy a szobádat vagy a házat kidekoráld, akkor csinálj valamit sajátkezűleg!
Rajzolj, **fess** vagy próbálj ki új módszereket.
Menj el egy múzeumba!
Sokszor csak azokat az épületeket nem nézzük meg, melyek előtt nap mint nap elmegyünk! Most, a szünet beköszöntével látogassunk el pár ilyen helyre! A múzeumok többsége ilyenkor rengeteg programmal kedveskedik! Nézz körül az interneten, majd válaszd ki a számodra legmegfelelőbbet!
Házi vagy pótlás?
Sajnos a szünet se mindig fenékig tejfel! Vannak dolgok, amiket muszáj megcsinálnunk! Ha a suliból sokat hiányoztunk a karácsonyt megelőző hetekben, itt az idő, hogy bepótoljuk elmaradásunkat! Ha sok a házi, nos azt is meg kell csinálni valamikor! Higgyétek el, sokkal jobb nyugalomban, a szünet közepén elkészülni a leckével, mint az utolsó napon ráébredni, hogy mennyi mindent kellene még tanulnod!
Olvass!
Ilyenkor karácsony környékén mindig van egy kis időnk, hogy leüljünk és elmélkedjünk bizonyos dolgokról. Így hát nincs is jobb, mint egy elgondolkodtató könyv elolvasása! Ha nem szeretsz olvasni, nem kell egy nagyregényt végigrágnod! Viszont, ha szereted az oldalakat lapozni, akkor bátran fogj bele egy-egy nagyobb könyvbe is! Meglátod, ha jól választasz, le sem bírod majd tenni!
Írj!
Gyakran a legegyszerűbb dolgok a legnagyszerűbbek! Lehet, hogy nem vagy egy írótehetség, de mindenféle gátlás nélkül leírni a gondolataidat remek dolog lehet. Lelkileg is megkönnyebbülsz, és emellett fejleszti a gondolkodásodat is. Persze nem muszáj itt megállnod, írhatsz komplett sztorikat, vagy készíthetsz képregényeket is! Ez már csak rajtad áll!
Kirándulj!
Ha elmész a nagyihoz egy hétvégére, az is tekinthető kirándulásnak, ha messzebb lakik. Mozdulj ki!
Tedd rendbe magad!
Itt az idő hogy végignézz magadon, számba vedd, hogy hova is kell ellátogatnod! Kérj időpontot, a fodrászodtól, a fogorvosodtól, a kozmetikusodtól, vagy attól, akihez úgy érzed, feltétlenül el kell menned, hogy rendbe szedd magad az ünnepek után!
Játssz!
Talán furcsán hangozhat, de nincs is jobb, mint néha újra gyereknek lenni! Ezért nem szégyen, ha veszünk egy új játékot, vagy elővesszük a régi beporosodott játékainkat! Elsőre talán picit vicces, de hamar rájössz, hogy mennyire jó szórakozás is ez!

Film recommendations for Christmas
Watch these Christmas films with your family and have a great time!

	Jingle Jangle: A Christmas Journey (*available on Netflix*) It's a musical story about a toymaker, Jeronicus Jangle, whose prized creation is stolen by an apprentice. His inventive granddaughter goes on an adventure to get it back. The film reminds us of the strength of family and the power of possibility.
	Klaus (*available on Netflix*) This beautifully animated adventure comedy is about a postal worker who befriends a lonely toymaker. It's an origin story for Santa Claus in a small island to the North.
	The Nutcracker and the Four Realms Disney's fantasy adventure film is about Clara who travels to a magical land, the Land of Sweets to defend it from Mother Ginger. She also has to find a key to her mother's gift.
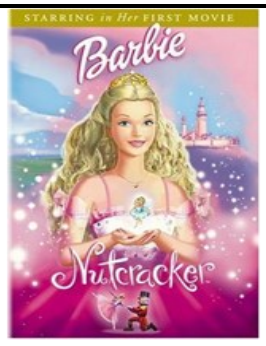	Barbie in the Nutcracker Barbie tells this story to her sister, Kelly. It's about a girl, Clara. She gets a nutcracker for Christmas, and travels with him to Parthenia to find the Sugar-plum Princess. The Sugarplum Princess is the only one who can fight the evil Mouse King. There's beautiful music and dancing.

Christmas Jokes

- What do you call an old snowman?
- Water.

- What do you call Santa Claus when he doesn't move?
- Santa Pause.

Christmas Jokes

- What often falls at the North Pole but never gets hurt?
- Snow!

- What's white and goes up?
- A confused snowflake.

	The Christmas Chronicles (*available on Netflix*) It's a comedy film, in which two children, Kate and Teddy, notice Santa Claus in their home and jump into his sleigh with his reindeer. But they crash the sleigh, and the Christmas presents are lost. As Christmas morning approaches, it is up to the children and Santa to save Christmas by correctly delivering all presents. It has a sequel: The Christmas Chronicles 2 (*available on Netflix*)
	Mariah Carey's All I Want for Christmas Is You Young Mariah wants a puppy for Christmas very much, but her parents think that she shouldn't have one. They agree to let Mariah dog-sit the puppy Jack and if she can take care of Jack, then she can have a dog of her very own.
	Arthur Christmas This version of the North Pole uses a highly trained team of elves to take care of Christmas business, but when one gift is left behind it's up to Santa's son, Arthur, to make sure no kid goes without a present.
	Polar Express This animated film is about a young boy who, on Christmas Eve, sees a mysterious train for the North Pole stop outside his window. The conductor invites him to travel by this train. The boy joins several other children as they visit Santa Claus preparing for Christmas.

Дан толеранције

О значају права на слободу мишљења Волтер је рекао:
„Не слажем се са оним што мислиш, али ћу до краја бранити твоје право да то кажеш.“
Унескова дефиниција толеранције гласи: „*Толеранција је поштовање, прихватање и уважавање богатства различитости у нашим и светским културама, наша форма изражавања и начин да будемо људи. Она је заснована на знању, отворености, комуникацији и начину мишљења и уверењу. Толеранција је хармонија у различитостима, доследно поштовање људских права. Бити толерантан, не значи толерисање социјалних неправди, одбацивање или слабљење туђих уверења. То значи бити слободан, чврсто се држати својих уверења и прихватати уверења других, различитих. Толеранција значи да не подлежемо љутњи и жељи да повредимо другога. Негативна осећања можемо имати према ономе што је неко учинио, према чину, али не и према ономе ко је то учинио, тј. према особи. Треба да сачувамо мир, јер само тако можемо видети последице својих одлука. Миран разум је користан да бисмо могли водити свој живот и решавати проблеме.*“
За датум празника одређен је 16. новембар. То је дан који треба да нас подсећа на поштовање и уважавање разлика међу људима и народима .
Поводом Дана толеранције у Бечеју је одржано такмичење у рецитовању. Ученици наше школе су нас достојанствено представили и веома смо поносни на све који су учествовали и показали да је толеранција важна. На такмичењу прво место је освојио Тодор Варо(7.б), а друго место Река Гондош(5.б). Ученике је у оквиру Драмско-рецитаторске секције припремила наставница Сунчица Бањанин.

НАПРАВИ САМ (А) НОВОГОДИШЊЕ КОЛАЧИЋЕ

За тесто:
- 300 грама меког брашна
- 100 грама маргарина
- 1 јаје
- 100 грама шећера
- 1 ванил шећер
- 1 прашак за пециво
- пола кашичице цимета

4 кашичице меда
За декорацију:
- 1 беланце
- 200 грама шећера у праху

1 кашика сока од лимуна

Од састојака умесити руком тесто, покрити целофаном и оставити 30 минута да одмори.Тесто растањити оклагијом и калупима вадити кексиће.Пећи на 180 степени 10 до 15 минута. Оставити кексе да се потпуно охладе. Када се охладе можете почети да их украшавате смесом за декорацију коју ћете направити тако што ћете добро умутити беланце, додати шећер и сок од лимуна. Смесу сипајте у кесу за украшавање и пустите машти на вољу. Уживајте!

Свети Сава (по рођењу Растко Немањић) је био српски принц, монах, игуман манастира Студенице, књижевник, дипломата и први архиепископ аутокефалне Српске православне цркве. Рођен је као Растко Немањић, најмлађи син великог жупана Стефана Немање, и брат краљева Вукана и Стефана Првовенчаног.

Као младић добио је од оца Захумље на управу. Међутим, Растко је побегао на Свету гору и замонашио се у руском манастиру Светог Пантелејмона, где је добио име Сава. Касније је са својим оцем, који се у међувремену замонашио и добио име Симеон, подигао манастир Хиландар, први и једини српски манастир на Светој гори.

Заједно са оцем Стефаном Немањом (Симеоном) подигао је манастир Хиландар, царску лавру, први и једини српски манастир на Светој гори, у којем се његов отац осам месеци касније упокојио. Осам година мошти његовог оца почивале су у Хиландару, да би их Сава 1207. године пренео у манастир Студеницу. У Студеници, „мајци свих српских цркава" написао је Студенички типик, први устав Српске православне цркве. Нешто раније је написао „Карејски типик", „Хиландарски типик" и „Житије Светог Симеона", прва дела српске средњовековне књижевности. Ударио је темеље просвете, проповедајући веру, љубав и хришћански морал.

Прошло је толико векова, а светлост којом зрачи ореол Светог Саве и даље сија оним истим неугаслим сјајем са фресака српских манастира.

И даље га Срби славе са оним истим жаром каквим су га славили њихови преци. И даље у њему виде свој духовни извор снаге, врлине, светости. Свему ономе чему би требало да тежи сваки човек. Све док томе тежимо, док славимо Светог Саву и чувамо спомен на његову славу – дотле и постојимо .

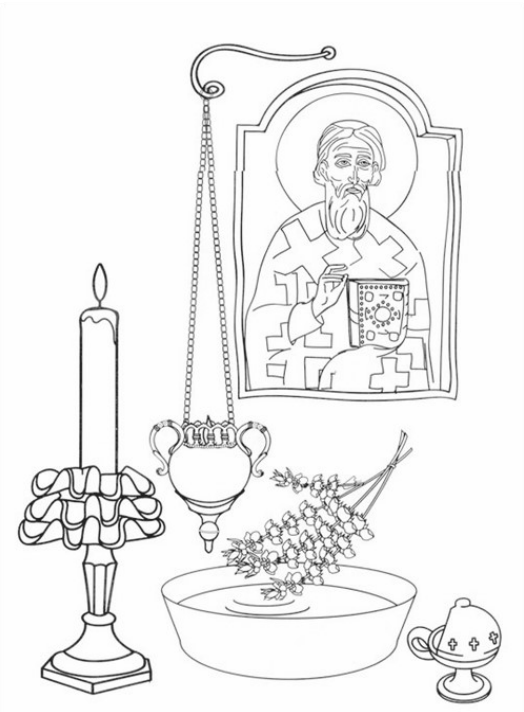

СВЕТИ САВА

То је била школска слава
И школа је још од јутра
Сјала и споља и изнутра
Од светлости наших глава.
Стајали смо, лепи и весели
Испод старе заставе тробојке
Као да смо с неба долетели
И певали школске славопојке.

У дворани пуној родитеља
Пуној слика и сувих венчића
Славили смо првог учитеља
Светог Саву, Растка Немањића.

До подне се наша песма вила
Ко жар-птица која шири крила
И надлеће орахе, тополе
И дудове око наше школе.
Те песме су одавно умукле
Певуше их још деке и баке
Што празником цупкају унуке
И листају старинске читанке.

Процветаше све тикве и пеце
Подиже се магла заборава
Дочекасмо друкчије месеце
И врати се просветитељ Сава
Да нам опет буде песма деце
Да нам опет буде школска слава!
Добрица Ерић

Z	I	M	O	V	A	NJ	E	N	I	T	R	P
R	A	C	I	V	A	P	A	L	S	K	R	O
O	N	D	A	L	H	I	K	E	I	A	Č	L
F	E	Ć	N	A	G	R	O	J	P	N	A	E
O	E	NJ	C	U	Z	G	A	O	O	A	K	D
M	M	I	A	N	B	M	R	P	N	L	K	I
R	Ž	A	O	J	E	C	A	R	O	P	Č	C

E	C	I	N	E	D	E	L	N	G	T	I	T	U	R	A	O	A	A
NJ	V	Z	S	A	N	T	A	U	K	L	T	K	S	T	T	T	J	R
A	J	D	A	S	S	L	A	V	E	E	A	S	S	E	O	A	E	A
Z	E	N	U	R	U	F	I	R	R	V	T	U	P	A	K	A	V	NJ
I	L	S	A	R	M	A	G	M	I	D	P	N	O	L	T	A	I	B
L	E	C	I	L	G	I	O	C	U	S	P	I	NJ	A	Č	A	N	U
K	A	LJ	E	V	A	P	E	Ć	NJ	N	E	M	I	V	O	B	O	B

Zimska osmosmerka 6

BIATLON, BOBOVI, BUBNJARA, BUNDA, VATRA, VINO, VUNA, GRIP, GRUDVE, DRVA, ZIMOVANJE, IGLICE, IGRE, JELE, JORGAN, KALJEVA PEĆ, KAPE, KAPUT, KESTEN, KIJAMET, KLIZANJE, KOTAO, KRZNO, LAPAVICA, LEDENICE, LIMUN, MAGLA, MEĆAVA, MINUS, MRAZ, POLEDICA, PONČO, PRAPORCI, PRTINE, ROLKE, RUKAVICE, SANTA, SARMA, SKIJANJE, SLAVE, SPUST, SUSNEŽICA, TERMO, TOPLANA, USPINJAČA, FURUNE, HLADNO, ČAJEVI.

Danica STOJMIROVIĆ

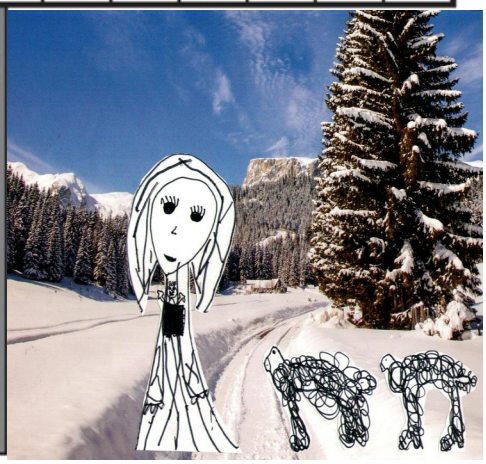

НАПИШИ ПИСМО ДЕДА МРАЗУ

Niko-, Niko-, Nikolaus, wann kommst du in unser Haus? Sag, wann bist du endlich da? Wir wolln mit dir feiern! Niko-, Niko-, Nikolaus, wann kommst du in unser Haus? Sag, wann bist du endlich da? Wir wolln mit dir feiern - ja!

Ein Rezept für Pfannkuchen!

Ordne zu und bringe die Fotos in die richtige Reihenfolge.

Pfannkuchen

1. Zuerst musst du das Mehl, die Milch, die Eier, den Zucker und die Prise Salz zu einem glatten Tieg verrühren.
2. Dann musst du den Teig für eine halbe Stunde in den Kühlschrank stellen.
3. Dann musst du etwas Mineralwasser einrühren.
4. Danach musst du ein wenig Öl in der Pfanne heiß machen.
5. Den Teig musst du löffelweise an beiden Seiten braten.
6. Die fentigen Pfannkuchen kannst du mit Nutella, Marmelade, Quark füllen.
7. Guten Appetit!

In der Weihnachtsbäckerei
gibt es manche Leckerei.
Zwischen Mehl und Milch
macht so mancher Knilch
eine riesengroße Kleckerei.
In der Weihnachtsbäckerei,
in der Weihnachtsbäckerei.

1. Wo ist das Rezept geblieben
von den Plätzchen, die wir lieben?
Wer hat das Rezept verschteckt?
Na, dann müssen wir es packen,
einfach frei nach Schnauze backen.
Schmeißt den Ofen an und ran.

2. Brauchen wir nicht Schokolade,
Honig, Nüsse und Sukkade
und ein bißchen Zimt?
Das stimmt!
Butter, Mehl und Milch verrühren,
zwischendurch einmal probieren
und dann kommt das Ei: Vorbei!

3. Bitte mal zur Seite treten,
denn wir brauchen Platz zum Kneten.
Sind die Finger rein?
Du Schwein!
Sind die Plätzchen, die wir stechen,
erst mal auf den Ofenblechen,
warten wir gespannt:
Verbrannt!

Miért érdemes és miért volt érdemes Petőfisnek lenni?

Nagyon szívesen gondolok vissza èletem azon időszakára amikor általános iskolás voltam. Hogy mi az ami eszembe jut amikor visszatekintek? Az elsősök fogadására, a tanítónènimre aki köszöntött bennünket az iskola előterèben a lèpcső tetejèről, majd bekisèrt bennünket a tanterembe. Minden olyan nagy volt, mi meg kicsik. Alsóban sokat jártunk fellèpni a ritmika szakkörrel amit a tanitónènink vezetett, az iskolai műsorokon kívül a Májusi játèkokon, tèlapóvárásokon táncoltunk. Betlehemezni tanultunk amit azután házaknál is bemutattunk. Kèsőbb felsőben a Csiribiri társulat kisszínèszekènt, sokat utaztunk belföldre ès külföldre, a Májusi Játèkokon ès több hazai ès külföldi versenyen is első helyezèsekkel tèrtünk haza, mèg az újvidèki televizióban is jártunk többször is. Kiskönyvtároskènt is kipróbáltam magam.Most amikor így 25 èv távlatából visszagondolok, hálás vagyok a tanítóimnak, tanáraimnak. Úgy adták át a tudást hogy mèg most is visszacsengenek szavaik a fülemben. Büszke vagyok, hogy Petőfis voltam! ***Sétáló Tímea***

Ma is apa hozott reggel az iskolába. A bejárati kapuból visszapillantva, láttam, hogy ma sem indul rögtön haza. Csak ült az autóban és nézett ki. Visszaléptem és megkérdeztem, hogy miért nem indul.
-Tudod, kislányom, hogy én is valamikor „Petőfis" voltam. Amikor itt vagyok ,és nézlek ahogyan örömmel mész be az iskolába, nekem is eszembe jutnak a régi, szép emlékek. Én is, ilyen örömmel jöttem minden nap az iskolába. Órák előtt mindig volt idő egy-két klikker partira, szünetben néhány perc focira, és órák után sem mindig siettünk haza.Az udvar akko is hasonló volt. Lehet kicsit több volt a virág, kisebbek a platánfák, de a régi WC, és a focipálya akkor is így állt. Hatodikos voltam, mikor Lajkó tanár úr késyítette a napórát az udvaron. Berecz tanár úr nemrég ment nyugdíjba, aminek majdnem mindenki örült. Tőle mindenki tartott, még a jó matekosok is...Mintha most is hallanám a nagy zsivajt az udvaron, a rohangálókat, a veszkedőket, látom, a nagy tömeget az udvaron...A nyolcadikosok a sarokban, arrébb a hetedikesek, a kicsik mindenhol...
És megszólal a csengő, vége a szünetnek! Jobban szétnézek, sehol a nyolcadikosok, a hetedikesek, sütt a kicsiket sem látom. Tivadart sem, Kocsist, Horvit, és a lányokat az osztályból sem látom.
És ez nem is lenne gond, de igazán a lárma és a tömeg hiányzik. Hogy a padok tele legyenek, hogy az udvaron alig lehessen végig menni a sok tanuló miatt. Hová lettek a gyerekek!?
-És itt apának elakadt a hangja. Megpuszilt és indult is gyorsan, biztos nem akarta, hogy lássam a könnyeket a szemében. Pedig tudtam, hogy ott vannak. Tudom hogy mennyire szeretett ide járni, mert elég magamra nézni. Én is érzem az iskolám ölelését, védelmét és lehet, hogy szavakban még nem tudom úgy kifejezni, de az iskola kapuban mindig különössen jó érzés fog el.
Lehet egyszer nekem is könnybe lábadnak szemeim, ha majd a gyerekem visszalép a kapuból és megkérdezi, hogy miért nem indulok... ***Gondos Réka 5.b és Gondos Attila***

Húsz év után újra visszatértem az iskolámba, igaz más szerepben. Mikor beléptem az ajtón ennyi év után mintha visszatértem volna az időbe. Ugyan azok az illatok vártak, a diákévek sok szép emlékei, a szemem előtt lepereget és csupa pozitív érzés öntötte el lelkem. Már el is felejtettem mennyire jó volt Petőfisnek lenni, és újra nap mint nap amikor megérkezek az iskolába eszembe jut ez a gondola. ***Dvorszki Andrea***

Kiszteltörténész

„La Grippe”

Manapság, amikor az embereknek igencsak elegük van a koronavírusból érdemes kicsit visszatekinteni s megnézni a múltban elődeink hogyan boldogultak pusztító járványokkal. A számmisztika és az összeesküvés-elméletek híve nem tartják véletlennek, hogy a legújabb pusztító világjárvány 2019-ben jelentkezett, pontosan száz évvel azután, hogy 1919-ben a spanyolnátha harmadik hulláma lassan lecsengett. Érdekesség, hogy a Spanyolnátha az emberiség eddigi történetének második legpusztítóbb hatású járványa volt, rögtön a 14. századi pestisjárvány után.

A világ lakossága akkoriban nagyjából 1,8 milliárd ember volt, kutatások szerint ebből több mint 500 millióan megfertőződtek. A halálos áldozatok számát a ma napig nem lehet pontosan tudni, ennek több oka van: a járvány egyes országokban még az 1920-as években is szedte áldozatait, másrészt akkoriban, főleg Ázsiában még igencsak gyerekcipőben járt a statisztikai adatok pontos vezetése. Ugyanakkor a legtöbb halálos áldozat pont e kontinensről származott. A tudósok vélekedése ezért eltér e kérdésben egymástól, 50-100 millió közé teszik a halottak számát, ami azt jelenti, hogy az akkori lakosság 3-5%-a hunyt el ebben a betegségben.

A járvány 1918 tavaszán az Amerikai Egyesült Államokból, azon belül is Kansasból indult el, A még javában zajló első világháború frontjaira induló amerikai katonákkal együtt a spanyolnátha is átjutott Európába s ott gyorsan terjedni kezdett a frontkatonák, majd a civil lakosság körében is. Persze az amerikai orvosok még a kihajózás előtt észlelték a bajt és karantént javasoltak a katonáknak. Azonban mindent felülírt az USA hadsereg-parancsnoksága, amely egyre türelmetlenebbül követelte az újoncoknak a hadszíntérre szállítását.

Felmerült a kérdés miért kapta a Spanyolnátha elnevezést? A válasz nagyon egyszerű. Mivel a világháború idején a hadban álló országok cenzúrázott (ellenőrzött) sajtója nem tehetett említést a megbetegedettek millióiról s halottak tízezreiről, Európában először a semleges Spanyolország számolt be a pusztító járványról.

A COVID-19 -hez hasonlóan a spanyolnátha is több hullámban jelentkezett, melyek közül legpusztítóbb az 1918 augusztusától-novemberéig tartó második hullám volt. Az 1919 elején jelentkező harmadik hullám már enyhébb volt, ugyanakkor hosszabb volt, sok országban még évekig áldozatokat követelt. A járványnak több híres áldozata volt, így például IV. Károly az utolsó magyar király és Kaffka Margit írónő.

A védekezésben hasonló dolgokkal próbálkoztak mint manapság, gyárak, üzletek, iskolák, színházak bezárásával és persze a maszkviseléssel. Ugyanakkor az akkor gézből készült maszkok teljesen alkalmatlannak bizonyultak a járvány feltartóztatására. Arról nem is beszélve, hogy sokan rosszul hordták, az orruk és a szájuk is fedetlen volt, és voltak olyanok is akik megrögzött dohányosként szenvedélyük miatt kilyukasztották a maszkjukat. A bajt csak tetézte, hogy rossz helyen hordták a maszkot, főként az utcákon, ugyanakkor zárt térben teljesen feleslegesnek tartották.

A végére még egy érdekesség: egy átlagos influenza esetén a legnagyobb veszélyben a gyerekek és az idősek vannak. Viszont a spanyolnátha halálos áldozatainak fele a 20-40 éves korosztályhoz tartozott. Továbbá bár manapság naponta hallani, hogy a COVID 19 áldozati többnyire idős, krónikus betegséggel rendelkező emberek, száz éve pont fordított volt a helyzet az elhalálozottak 90%-a 65 év alatti volt.

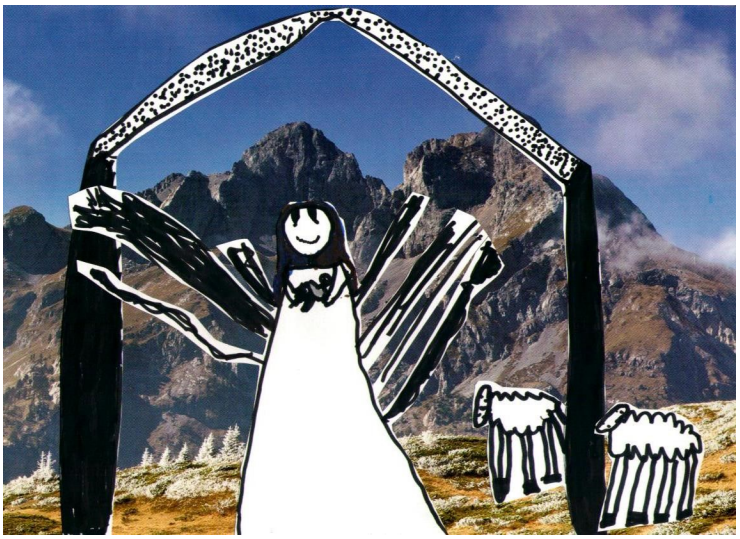

Egy igazán boldog karácsony: Tavaly szuper karácsonyom volt. Egy hétig készülődtünk rá.
Egy hétfői napon felállítottuk a karácsonyfát. Azután felraktuk rá az égőket és kidíszítettük a házat. A karácsonyfa nagyon szép lett. Harmadnap sütöttünk, főztünk. Sokat mentünk a mamákhoz. Gyakran együtt volt a család , mert anya és apa szabadságot kaptak a munkahelyükön. Eljött december huszonnegyedike, amikor megcsináltam a szüleim ajándékát. Azután elmentem aludni. Karácsony reggelén a fenyő alatt lévő ajándékokat kinyitottuk. Még Lili a kiskutyánk is kapott egy játékot. Délre az egész család megérkezett. Az ebéd isteni volt, szintúgy a vacsora is. Közben sokat beszélgettünk és társasjátékoztunk. Miután elmentek a vendégek, ágyba bújtam.
Sokáig az járt a fejemben, hogy eddig ez volt a legjobb karácsonyom, mert együtt volt az egész család. ***Klíma Babett 4.b***

Egy igazán boldog karácsony: Reggel amikor felkeltem kinéztem az ablakon és láttam, hogy hatalmas hó esett.
Felöltöztem , kimentem a szobából és észrevettem , hogy a nappaliban egy fenyőfa díszeleg. Először levettem róla egy szaloncukrot, utána pedig felkeltettem a kistestvéremet. Szóltam neki , hogy nyissuk ki az ajándékokat még reggeli előtt. Úgy is tettünk. Én egy nagyon szép legót, a tesóm meg egy játék lovat kapott. Játszással múlt el a délelőttünk, majd az ebéd következett. Finom levest, libasültet, süllőt és kalácsot ettünk. Ebéd után kimentünk az udvarra és egy jó ideig hógolyóval dobálództunk. Aztán a hóban szaladgáltunk, s végül hóangyalt is csináltunk. Később vendégek jöttek hozzánk, akiknek megmutattuk az új játékainkat. Velük is jót szórakoztunk. Vacsora helyett süteményt eszegettünk és közben jókat beszélgettünk.
Én szeretem az ilyen ünnepeket. Szerintem ez egy igazán boldog karácsony volt. ***Török Írisz 4.b***

Ember maradj...

"EMBER maradj Fiam ,
minden körülményben!
EMBER -még akkor is,
ha ez már nem érdem...
.
Ha többet ér, ki kincset
s nagy vagyont harácsol,
vagy ki Glóriát kovácsol
~ a politikából!
.
Vedd észre, ki szenved,
és segítséget kér ...
Kinccsé válik minden falat
szívből adott kenyér...
.
Nem kell minden áron
letépni a babért :
Szíved tisztaságát, Fiam :
Ne add el semmiért!"
/ Tandari Éva /

Séta a városomban: Egyik nap szakadt a hó a városban, én pedig baktattam a zeneiskolába. Örültem, hogy péntek volt. Anya elkísért a sarokig, én pedig azt kérdeztem tőle:
- Anyu, ti mit fogtok csinálni, amíg én énekelek a suliban?
Anyu nem válaszolt, csak rám mosolygott és ebből megtudtam, hogy valami meglepetést fog készíteni.
Zeneiskola után felhívtam anyut, hogy véget ért az órám. Ő megkért, hogy hazafelé menjek be a boltba.
Elindultam hát hazafelé. Szép hóesésben figyeltem, hogy játszanak a gyerekek.
Láttam a központban az egyik bódénál lehet húzni tombolát. Megálltam náluk. A 20-as számot húztam ki. Szerencsém volt, mert az volt a nyertes szám. Egy nagy zacskó nyereményt kaptam. Volt benne: ceruza, füzet, radír, hegyező, vonalzó, körző, örökíró és egy plüss medve. A ceruzát az öcsémnek, a medvét a húgomnak, az örökírót anyunak, a hegyezőt pedig apunak adtam.
A Than-fivérek háza előtt a gondnok néni épp söprötte el a havat. Az egészségházból pedig egy mentőkocsi hangos szirénázással rohant a betegért vagy sérülttél. A néni utánam is szólt:
-Vigyázz, el ne ess!
-Vigyázok persze!
Az út másik oldalán gyerekek mentek haza az iskolából és hógolyóztak. A hó sűrűn hullott. Úgy látszott, mintha Holle anyó a központ három tornyából szórta volna a földre a nagy pihéket. Majdnem megfagytam séta közben.
-Áááá!!!!! - sikított fel egy gyerek, akit fejbetaláltak, és megcsúszott a jeges járdán és beleesett a hóba. Kuncogtam rajta kicsit, és bementem az áruházba. Megvettem, amit anyu mondott és siettem át a kivilágított téren. Az utam a buszállomás után egy kis utcába kanyarodott. Hirtelen alig láttam az orrom hegyéig, annyira sötét lett. Tapogatózva mentem haza.
Otthon, amikor beléptem a kapun, az öcsém kinevetett, mert úgy néztem ki, mint egy hóember. Miután letettem a kabátom, azt mondta Peti, hogy máskor Ő is velem akar jönni. Nem mindig vagyok ilyen mókás séta résztvevője, de remélem nemsokára Petivel is izgalmas sétám lesz a városomban. Ezen járt volna hosszan az agyam, de megütötte orromat a frissen sült palacsinta illata, és elfelejtettem minden mást. Anyu karjaiba ugrottam:
-Köszi anyuci a meglepetést!
S máris kedvenc desszertemhez fogtam. ***Gondos Réka 5.b***

Gesztenyeillat az utcánkban: Jancsi bácsi minden ősszel a házuk előtt sütötte a gesztenyéket. Nagyon finom illat lepte el az utcát. Egy kicsit furcsa ember Jancsi bácsi, mivel a girbe-görbe botján támaszkodik és hol az egyik lábával, hol a másik lábával rúgdossa az avart. Olyan mint egy nagy gyerek – szokták a szüleim mondani. Lehet pont ezért szeretek vele lenni, beszélgetni vagy inkább csak hallgatni őt. Gesztenyesütés közben vicceket mesél, amelyeken jókat rötyögünk a barátnőmmel. Az egyik viccét elmondom nektek is.
-Hogyan vesztette el nyuszika az óráját?
-???
-Hát úgy, hogy az óra megállt, nyuszika meg tovább szaladt!
Ezen mindenki nagyokat nevetett, csak úgy zengett a Föld! A öreg János bá közben kevergette, kavargatta a sistergő, pattogó gesztenyéket. Szállt a füst az ég felé. S terjedt az illat az egész utcában. Anyuval, apuval és a kistesómmal mindig szoktunk vásárolni tőle a meleg, illatos eledelből. Mi már törzsvásárlói vagyunk. Ami a legjobb, hogy idén a kistesómnak és nekem meglepetést is adott Jani bácsi. Egy extranagy vattacukrot kaptunk tőle. Tegnap reggel elfogott a pánik. Iskolába indulva nem találtam a háza előtt Jani bácsit. Egész tanítás alatt az járt a fejemben, hová tűnhetett. Siettem haza. Akkor sem láttam. Hazaérve azonnal izgatottan kérdeztem anyutól, ő tudja-e, hová tűnt a mi gesztenyés emberünk. Anya azonnal megnyugtatott:
-Tudod kislányom, közeleg a Mindenszentek és a Halottak napja és Jani bácsi ilyenkor a temető előtt süti a gesztenyéket, mert a temetőbe kilátogatóka hazafelé vásárolni szoktak tőle. De hamarosan mi is kilátogatunk a sírkertbe és láthatod Jani bácsit. Úgy is lett. Ott volt, ahogy anyu mondta. Már a füst és a gesztenyeillat előbb elárulta jelenlétét, minthogy magát az embert megláttam volna. Odamentem hozzá. Azonnal feltűnt, hogy nem a megszokott. Valamiért különös volt. Néztem, figyeltem őt. Jani bácsi komoly volt. Nem mesélt vicceket. Nem rugdosta az avart. Csak sütötte a gesztenyét. Szemében könnycsepp ült. ***Lázár Enikő 5.b***

Felállás nélkül kiolvastam: Életem legjobb könyvét olvastam ki idén nyáron. Egyszerűen egesz nap csak olvastam, hetekig. Egy tiniknek szóló meseregényt, a Vámpír Akadémia első kötetét. A teljes sorozat hat kötetből áll. Eddig csak az elsőt volt szerencsém elolvani. De nagyon vágyom a többi könyv olvasására is. Richelle Mead adta ki kezei közül ezt a remekművet. Két huszas éveiben járó lányról szól. Az egész úgy kezdődik, hogy a két lány békéjét megzavarják a vámpírok, mert az egyik lány egy királyi vámpír család utolsó sarja. Ezért őt mindenki védeni akarja. De megszökött az iskolájából a barátnőjével, aki halandó volt és egy tanuló testőr. Mivel az iskolában meg volt, hogy ki mit tanul. A halandók testőrnek, a vámpírok pedig egy bizonyos mágiára szakosodtak, ami lehetett levegő, víz, tűz és föld. Ez a lány mind tudta használni. Végül visszavitték őket a gimibe. Ahol a diákok nem birták őket és az egyik lányt kínozták, mivel érzékeny volt. Amikor oda értek az iskola kapuiba, akkor megtámadták őket a Strigák. A Strigák gonosz vámpírok voltak és valaki úgy lehetett Striga, hogy annak születik, egy normális vámpír megöl valakit vagy a Strigák átváltoztatják, a gyengéjük az ezüst volt és csak este mászkáltak. Sokat azért csináltak magukból Strigát, hogy megszabaduljonak a fájdalmuktól, mivel a Strigáknak nem fájt semmi. Legyőzték a gonoszokat és bementek az intézménybe, egyenest az igazgatóhoz. Megrótták a két lányt a tetteik miatt. Az iskolában voltak tipikus piszkálódók, akik nem hagyták békén a lányokat. De megbánták utólag, mert ez a két leányzó vakmerő és erős. Meg a piszkálóknak csak a szájuk volt nagy. Összebarátkoztak egy lánnyal, aki segített nekik. A királyi család utólsó élő tagját, azt a lányt akit vissza hoztak a gimibe, Vasilissa Dragomirnak hívták. A másik lányt Rosemarie Hathawaynek. Dragomirnak és Hathawaynek volt egy autó balesetük és Dragomirnak akkor bukkant fel egy új ereje, ami annyit tett, hogyha valaki a halál szélén áll de még él azt meggyógyitsa a saját erejéből. Itt is ez történt és ezt úgy hívják, hogy „árnyék csók” mivel akivel ez megtörtént az már meg járta a túlvilágot. Azóta a két lány között van egy erős kötelék. Hathawaynek vannak víziói és barátnője szemével lát. Ez sok bajban segített nekik. Dragomirnak volt egy messzi rokona aki már öreg volt és tudott erről az erőről és tudta, hogy ez álltal ő fiatalodni bír. Ezért el rabolta a lányt. Ekkor jött barátnőjének a víziója így meg találták időben és nem lett semmi baja. Az öregembert be zárták egy cellába,de volt egy lánya Natalja Daskov, akivel a két főszereplő össze barátkozott. Natalja el árulta a lányokat. Meg ölt egy embert, Strigává válltozott és elment ki szabadítani édesapját, Viktor Daskovot. Sikerült ki szabadítania, de ő ott hagyta a fogát. De végül Viktort is utolérte a sors keze. Minden a régi lett. Dragomir beszédett mondott az iskola előtt, hogy ő eddig nem szakosodott semmire. De mostmár tudja, hogy mire fog, a „lélekre” az új erejére, ami nagyon különleges volt mert cask egy néhány ember birtokolta. De eközben a Strigák gyülekeztek a barlangjukban és terveztét a támadást. Ez volt az első kötet, a második kötetben van a folytatás és már nagyon várom, hogy azt is kiolvassam. Egy remek élmény volt ezt a könyvet olvani. ***Visovszki Márk 7.b***

Iskolánk dreai kihelyezett tagozatának tanulói csoportos és egyéni alkotásokkal is részt vettek a Prizma Könyvkereskedés és az Ökobecse Polgári Egyesület által meghirdetett képzőművészeti pályázaton, mely a *Mindenkinek, aki szereti Földünket* címet viselte. A II-IV/d osztály tanulói csoportmunkájukkal kiérdemelték az első helyezést, valamint 2.000 dinár értékű vásárlási utalványt kaptak. Ferenci Orsolya IV.d osztályos tanuló az alsósok kategóriájában egyéni munkájával kiemelt minősítést szerzett és 2.500 dinár értékű vásárlási utalvány boldog tulajdonosa lett.

Lezajlott az Olvass el! online olvasási verseny első fordulója, melyen iskolánk negyedik osztályos tanulói: Bátori Simon, Fehér Dénes, Ferenci Orsolya és Klima Babett közösen elvégzett munkájukkal maximum pontszámot szereztek. Bosnyák Viktória trilógiájának első kötetét, a Tündérboszorkányt

olvasták nagy érdeklődéssel, majd ezt követően tanítóik: Vastag Géber Judit és Ferenci Tünde felkészítésével egy Power Point prezentációt készítettek a kortárs írónő életéről és egy vidám szülinapi köszöntőt írtak a regény szerzőjének közelgő születésnapjára.

Ötletek

Cukorbot
A cukorbot formájú karácsonyi dekorációhoz mindössze drótokra és színes gyöngyökre lesz szükségetek. A drótokra fűzzétek fel a gyöngyöket, a végeket csöppnyi ragasztóval rögzítsétek, hogy a szélső gyöngyök ne csússzanak le, majd hajlítsátok kedvetek szerint. Ezzel az egyszerű módszerrel nemcsak cukorbot formájú karácsonyfadíszeket készíthettek, hanem formázhatjátok szívalakra, körformájúra, négyzetre, bármire, ami eszetekbe jut.

Csillag
Ez a karácsonyi csillag amilyen mutatós, pontosan annyira olcsó is. Néhány csomag fahéjrúdra és ragasztóra lesz szükségetek az elkészítéséhez. A rudakat csillag formájában illesszétek és ragasszátok egymáshoz. Aranyszínű karácsonyi akasztóval a fára is föl tudjátok lógatni.

Fenyődíszek
Száraztésztából gyönyörű szép karácsonyi díszeket készíthetsz a gyerekekkel. A tésztákat vízfestékkel fessétek be, hagyjátok megszáradni, majd ragasztóval rögzítsétek egymáshoz a darabkákat. És csak ámuljatok-bámuljatok a gyönyörű karácsonyi díszek láttán.

Majdnem
Beírás Pistike ellenőrzőjében:
"Tisztelt Szülő! A fia ma majdnem kirúgta az ablakot."
Válasz:
"Tisztelt Tanárnő! A fiamat majdnem leszídtam érte."

Felezés
Pistikét az iskolában felszólítja a tanárnő:
- Pistike, ha a nagymamád félbevág egy szelet hús, mennyi lesz belőle?
- Kettő - feleli Pistike.
- Remek! És ha azt is félbevágja?
- Négy.
- Kitűnő. És ha azt is?
- Nyolc.
- Igen. És ha még azt is félbevágja?
- Fasírt!

Hosszabbítás
Pistike elkésik az iskolából reggel. A barátja megkérdezi tőle:
- Te, miért késtél el ma reggel?
Erre Pistike:
- Egy focimeccsről álmodtam, de hosszabbítás volt és tovább kellett aludnom...

Ritka állatfajta
- Pistike, mondj egy ritka Európai állatfajtát.
- Tigris.
- De Pistike, a tigrisek Ázsiában élnek.
- Éppen ezért olyan ritka Európában.

Kedvenc író
Irodalom órán:
- Pistike, neked ki a kedvenc íród?
- A papám. Ő szokta írni az igazolásokat, amikor nem jövök iskolába.

Egyes szám 3. személy
A tanár felelni szólítja Pistikét:
- Pistike, mondd meg mi az egyes szám 3. személy!
- Őőőőőő...

Nyelvtanórán
Nyelvtanórán:
- Pistike, mondj egy igekötőt és egy névmást!
- Ki? Én?

Házi feladat
Az apuka megkérdi kisfiától:
- Nem vette észre a tanító néni, hogy én segítettem a házifeladat megoldásában?
- Nem.
- Na és mit mondott a megoldásodra?
- Azt, hogy napról napra hülyébb leszek.

Rendkívüli gyerek
- Az én kisfiam rendkívüli gyerek, tele van eredeti ötletekkel, igaz tanárúr?
- Ó igen, különösen ami a helyesírást illeti.

Professzor
- Itt horkol valaki! - mondja a professzor a hallgatóinak az órán. - Ébresszék fel!
Visszaszól egy szemtelen diák:
- Ön altatta el, Ön is keltse fel!

Szenvedő
- Milyen ige a "ver"? Cselekvő vagy szenvedő? - kérdezi a tanár úr Pistikétől.
- A tanár úrnak cselekvő, nekem pedig szenvedő...

NÁLATOK SINCS MELEG VÍZ?
DE VAN, CSAK HIDEG.

Halljam a Newton-féle gravitációs törvényt!
Tanár úr, csak a végét tudom...
Jó, akkor mondd azt!
... és ezt nevezzük a Newton-féle gravitációs törvénynek!

Vicces

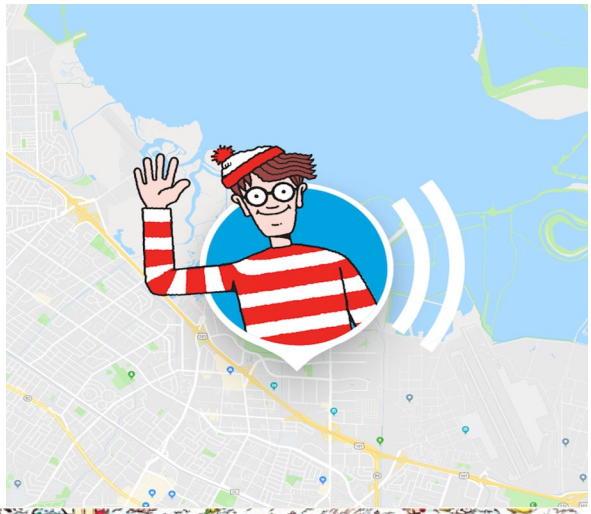

Hol van Waldo?

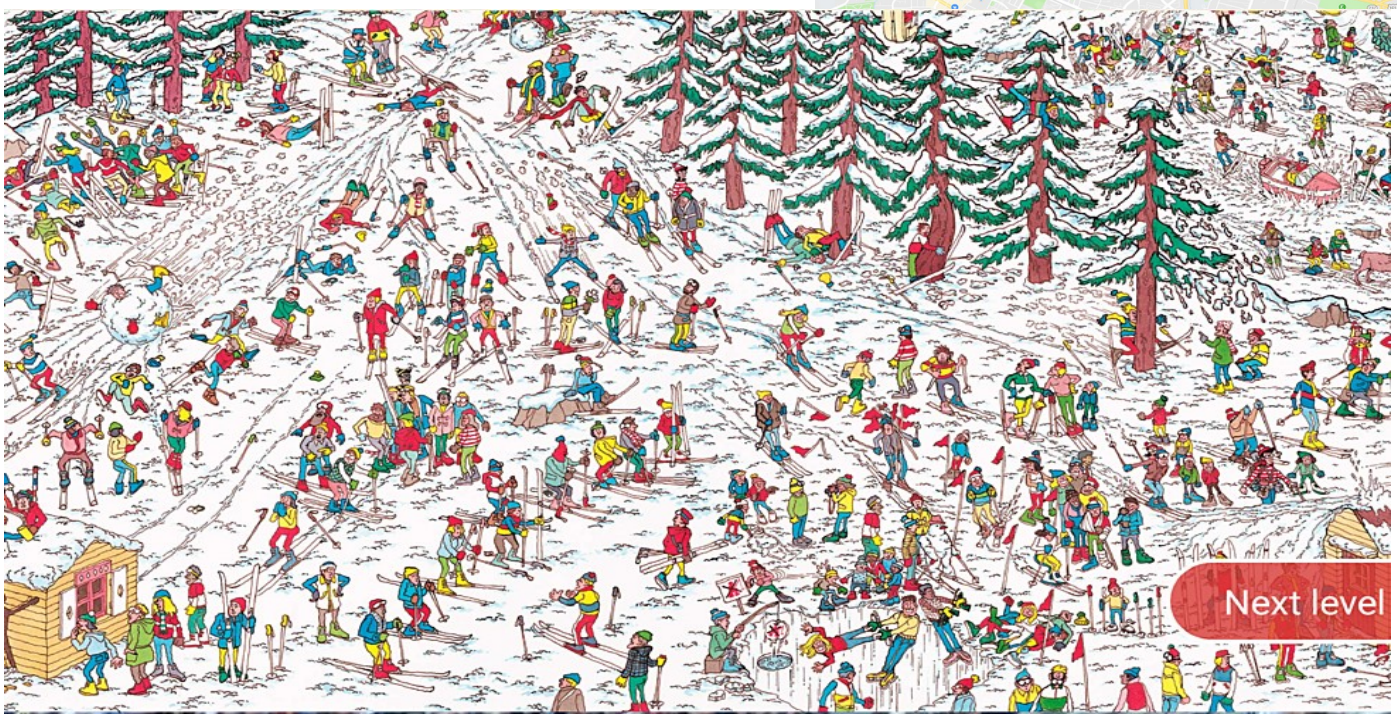

Feltöltött

KARÁCSONYI REJTVÉNY

1. Jézus Krisztust más néven így is nevezték.
2. Az angyal, aki Jézus születésének a hírét vitte Máriának.
3. Napkeletről érkeztek Betlehembe.
4. Meg..... néktek ma a Megtartó!
5. Idős özvegyasszony, aki felismerte a kis Jézust a templomban.
6. A próféta, aki Jézus születési helyét próféciaként kijelentette.
7. A próféta, aki ezt prófétálta: „A szűz fogan méhében, és fiút szül."
8. Város, ahol Mária élt.
9. Jézus anyjának a neve.
10. Jézus földi apjának a neve.
11. Angyal vitte nekik a hírt Jézus születéséről.
12. A város, ahol Jézus született.
13. Idős istenfélő férfi, aki karjaiba vette a kis Jézust a templomban.

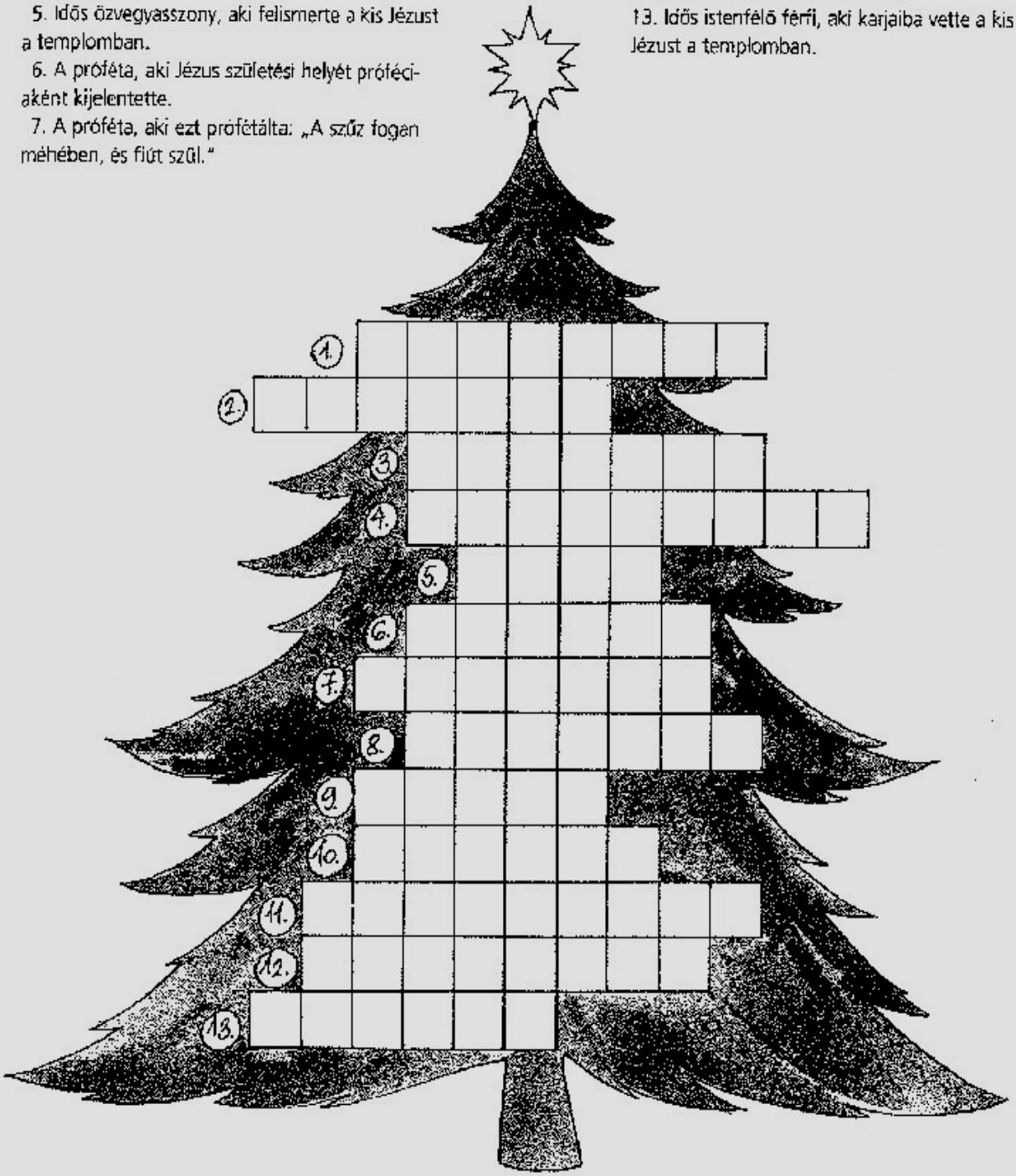

MEGFEJTÉS: Megváltó, Gábriel, bölcsek, született, Anna, Mikeás, Ézsaiás, Názáret, Mária, József, pásztorok, Betlehem, Simeon, Velünk az Isten

Petőfi Sándor Általános Iskola

Основна Школа “Петефи Шандор”

Köztársaság utca 135.
Републиканска 135.
21220 Óbecse - Бечеј

tel: 021-6915-692
Email:
sekretar.petefi.becej@gmail.com

Figyelő—Sveznalica

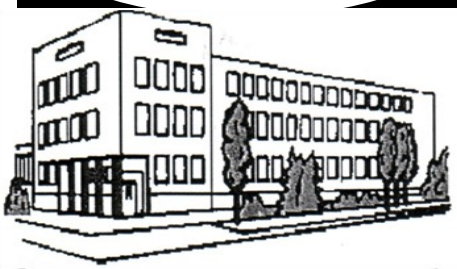

A ***Figyelő*** az óbecsei Petőfi Sándor Általános Iskola Radnóti Miklós Önképzőkörének diáklapja.
Szerkeszti a szerkesztőbizottság.
Főszerkesztők: ***Lázár Enikő, Koncz Villő és HerbaténYi Botond*** tanulók.
Szerkesztők: ***Gondos Réka, Kisutcai Ivett, Lázár Enikő, Koncz Villő, Beretka Glória, Bárány Petra, Garai Lilla, Varga Árpád, HerbaténYi Botond, Német Róbert, Aranyos Andor, Visovszki Márk, Tóth Tamás, Deák Gréta, Varnyú Zalán és Koncz Antónió*** tanulók.
Felelős szerkesztő: ***Szűcs Budai Engelbert*** magyartanár.
Felelős Kiadó: ***Potrebić Tőzsér Gabriella*** igazgató.
Nyomtatja: a szerkesztőség tagjai - tanulók az iskolai fénymásológépen

Фиђело је школски лист литерарне секције «Радноти Миклош» Основне Школе «Петефи Шандор» у Бечеју.
Припрема: уређивачки одбор.
Главни уредници: ***Лазар Еникe, Конц Виле и Хербатењи Ботонд*** ученици.
Чланови уређивачког одбора: ***Гондош Река, Кишутцаи Ивет, Лазар Еникe, Конц Виле, Беретка Глориа, Барањ Петра, Гараи Лила, Варга Арпад, Хербатењи Ботонд, Немет Роберт, Арањош Андор, Вишовски Марк, Тот Тамаш, Деак Грета, Варњу Залан и Конц Антонио*** ученици.
Одговорни уредник: ***Сич Будаи Енгелберт*** проф. мађарског језика.
Одговорни издавач: ***Потребић Тежер Габриела*** директор.
Штампа: чланови уређивачког одбора - ученици на фотокопир апарату у школи